

SIEMENS



Tvättmaskin

WM14T7P9DN

siemens-home.bsh-group.com/welcome

sv Bruks- och monteringsanvisning

Register
your
product
online

Din nya tvättmaskin

Du har köpt en Siemens-tvättmaskin.

Ta några minuter och läs bruksanvisningen, så att du lär dig tvättmaskinens fördelar.

Varje tvättmaskin som lämnar fabriken uppfyller kraven i Siemens kvalitetssäkring när det gäller funktion och felfritt skick.

Mer information om våra produkter, tillbehör, reservdelar och service hittar du på vår webbsida www.siemens-home.bsh-group.com eller så kan du vända dig direkt till service.

Om bruks- och installationsanvisningen beskriver olika modeller finns avvikelserna angivna på respektive ställe.



Använd inte tvättmaskinen förrän du läst bruks- och installationsanvisningen!

Illustrationsregler

Varning!

Kombinationen av symbol och varningstext varnar för möjliga risksituationer. Livsfara eller risk för personskador om du inte följer anvisningarna.

Obs!

Varningstexten varnar för en eventuellt farlig situation. Risk för sak- och/eller miljöskador om du inte följer anvisningarna.

Anvisning/tips

Anvisningar om hur du använder enheten optimalt/nyttig information.

1. 2. 3. / a) b) c)

Siffror eller bokstäver markerar momenten.

■ / - / -

Rutor eller snedstreck markerar uppräkningspunkter.

Innehållsförteckning

 Avsedd användning	4	sensoFresh 	26
 Säkerhetsanvisningar	5	Stärkning	27
Barn/funktionshinderade/husdjur	5	Färgning/blekning	27
Installation	6	Blötläggning	27
Funktion	8	P+ Programförinställningar	28
Rengöring/skötsel	9	Temperatur	28
 Miljöskydd	10	Centrifugeringsvarvtal	28
Förpackning/uttjänt maskin	10	Färdig om-tid	28
Spartips	10	Minnesprogram	28
 Uppställning och anslutning	11	P+ Extra programinställningar	29
Leveransomfattning	11	sensoFresh	29
Säkerhetsföreskrifter	12	SpeedPerfect	29
Uppställningsplatsen	12	EcoPerfect	29
Uppställning på sockel eller trågolov	12	Skrynkelskydd	29
Uppställning på stativ med utdragslåda	12	Vatten och sköljning+	29
Inbyggnad i köksinredning	12	Förtvätt	29
Ta bort transportsäkringarna	13	Skölj Hold	29
Slang- och sladdlängder	13	 Använda maskinen	30
Vattenanslutning	14	Förberedelser	30
Avlopp	14	Slå på maskinen/välja program	30
Nivellering	15	Ändra programinställningarna	30
Elanslutning	16	Välja extra programinställningar	30
Före första användning	16	Lägga tvätt i trumman	30
Transport	17	Dosera och fylla på tvätt- och sköljmedel	31
 Lär dig maskinen	18	Starta programmet	32
Tvättmaskin	18	Barnspärr/kontrollspärr	32
Kontroller	19	Fylla på tvätt	32
 Tvättgodis	21	Program, ändring	33
Förbehandla tvätten	21	programmet avbrutet	33
Sortera tvätten	21	Programslut vid Sköljstopp	33
 Tvättmedel	22	Programslut	33
Välja rätt tvättmedel	22	Ta ur tvätten/slå av maskinen	34
Spara energi och tvättmedel	22	 Maskininställningar	34
 Programöversikt	23	Slå på inställningsläge	34
Programvredets program	23	Ändra signalvolym	34
		Ändra ljusstyrka på pekskärmen	35
		Slå på/av påminnelse om trumrengöring	35
		Slå av inställningsläge	35

 Givare	35
Tvättmängdsautomatik.....	35
Obalanskontroll.....	35
VoltMonitor.....	35
 Rengöring och skötsel	36
Hölje/kontroller.....	36
Tvättrumman.....	36
Avkalkning.....	36
Avloppspumpen igensatt, nödtömning.....	36
Avloppsslangen är igensatt vid vattenlåsanslutningen.....	37
Silen i vattentilloppet är igensatt ...	37
 Felsökning	38
Nödupplåsning.....	38
Information på displayen.....	38
Felsökning.....	40
 Service	42
 Förbrukningsvärden	43
Huvudtvättprogrammets effekt- och vattenförbrukning, programtid och restfuktighet.....	43
 Tekniska data	44
 Aquastop-garanti	44

Avsedd användning

- Maskinen är bara avsedd för hemanvändning.
- Installera eller använd inte maskinen i utrymmen med frostrisk och/eller uteliknande förhållanden. Risk för maskinskador om restvattnet fryser. Slangarna kan spricka om de fryser.
- Maskinen är bara avsedd för tvätt av maskintvättbart tvättgods samt handtvättbart ylle (se tvättråden på tvättgodset) i hemmet. All annan användning av maskinen är ej avsedd användning och inte tillåten.
- Maskinen är avsedd för vattenanslutning och vanliga tvättmedel och -tillsatser (avsedda för tvättmaskin).
- Maskinen är avsedd för användning upp till max. 4000 möh.

Innan du slår på maskinen:

Titta om det finns synliga skador på maskinen. Använd inte maskinen om den är trasig. Har du problem, kontakta din återförsäljare eller service.

Läs och följ bruks- och installationsanvisningarna samt all annan dokumentation som medföljer maskinen.

Spara dokumentationen för framtida bruk och ev. kommande ägare.

Säkerhetsanvisningar

Följande säkerhetsanvisningar och varningar är till för att skydda dig från personskador och omgivande materialskador.

Försiktighetsåtgärderna är viktiga, du måste även vara försiktig vid installation, skötsel, rengöring och användning av maskinen.

Barn/funktionshindrede/ husdjur

Varning Livsfara!!

Barn eller andra som inte kan bedöma riskerna med att använda maskinen kan skada sig eller hamna i livsfarliga situationer. Obs!

- Barn över 8 år och personer med fysisk, sensorisk eller mental begränsning eller personer som saknar erfarenhet eller kunskap får bara använda maskinen om någon ansvarig övervakar eller instruerar hur man använder maskinen säkert samt de förstått riskerna med att använda maskinen.
- Låt inte barn leka med maskinen.
- Låt inte barn rengöra eller sköta maskinen utan uppsikt.
- Håll barn under 3 år och husdjur borta från maskinen.

- Lämna inte maskinen utan uppsikt när barn eller andra som inte kan bedöma riskerna är i närheten.

Varning Livsfara!!

Barn kan bli inlåsta i maskinen och hamna i en livsfarlig situation.

- Ställ inte maskinen bakom en dörr, det kan blockera luckan så att den inte öppnar ordentligt.
- När maskinen är uttjänt, dra ut kontakten ur uttaget **innan** du kapar sladden och slår sönder lucklåset.

Varning Kvävningrisk!!

Barn kan sno in sig i förpackning/plastfolie eller förpackningsdetaljer om de leker med dem, de kan även dra dem över huvudet och kvävas.

Håll förpackning, plastfolie och förpackningsdetaljer utom räckhåll för barn.

Varning Förgiftningsrisk!!

Tvättmedel och -tillsatser kan ge förgiftning vid förtäring. Om du av misstag sväljer dem, sök läkarvård. Håll tvättmedel och -tillsatser utom räckhåll för barn.

Varning

Risk för brännskador!!

Maskinens luckglas blir varmt när du tvättar på hög temperatur.

Se till så att barn inte tar på maskinens lucka när den är varm.

Varning

Ögon-/hudirritation!

Kontakt med tvättmedel och -tillsatser kan ge ögon-/hudirritation.

Skölj ögon/hud noggrant vid kontakt med tvättmedel och -tillsatser. Håll tvättmedel och -tillsatser utom räckhåll för barn.

Installation

Varning

Risk för elstötar/brand/materialskador/maskinskadur!

Är maskinen inte installerad ordentligt kan det leda till livsfarlig situation. Kontrollera följande:

- uttagets matarspänning matchar maskinens märkspänning (märkskylten). Anlutningseffekt och avsäkring står också på märkskylten.
- kontakt och jordat uttag matchar och ger ordentlig jordning.
- Installationen ska ha rätt ledningsarea.

- Det ska alltid gå att komma åt kontakten. Om det inte går så krävs fast installation med allpolig brytare som uppfyller elsäkerhetsföreskrifterna.
- Använd bara jordfelsbrytare märkta: . Märkningen är enda sättet att se att den uppfyller gällande föreskrifter.

Varning

Risk för elstötar/brand/materialskador/maskinskadur!

Är maskinens sladd ändrad eller skadad, så finns risk för elstöt, kortslutning eller brand på grund av överhettning. Sladden får inte bli veckad, klämd eller ändrad och inte heller komma i kontakt med värmekällor.

Varning

Risk för brand/materialskador/maskinskadur!!

Förlängningssladdar och grenuttag kan leda till brand på grund av överhettning eller kortslutning. Anslut maskinen direkt i rätt installerat, jordat uttag. Använd inte förlängningssladdar, grenuttag och sladdosor.

⚠ Varning**Risk för person-/material-/ maskinskador!!**

- Maskinen kan vibrera och vandra vid användning, risk för person- eller materialskada.
Ställ maskinen på rent, jämnt, stabilt underlag. Nivellera maskinen med vattenpass och skruvfötterna.
- Tar du tag i maskinens utstickande delar (t.ex. luckan) för att lyfta eller flytta maskinen, så kan de gå av och ge personskador. Ta inte tag i maskinens utstickande delar för att flytta maskinen.

⚠ Varning**Risk för personskador!!**

- Maskinen är jättetung. Lyft kan ge personskador. Lyft inte maskinen själv.
- Maskinen har vassa kanter som kan skära dig i händerna.
Ta inte på maskinens vassa kanter. Använd skyddshandskar vid lyft.
- Risk för snubbling och personskador om du inte drar slang och sladd ordentligt.
Dra slangar och sladdar så att ingen riskerar att snubbla på dem.

Obs!**Risk för material-/ maskinskador!**

- Maskinen fungerar inte som den ska om vattentrycket är för högt eller lågt, det kan även ge material- eller maskinskador.
Se till så att vattentrycket i matningen är minst 100 kPa (1 bar) och inte överstiger 1000 kPa (10 bar).
- Ändrade eller skadade slangar kan ge material- eller maskinskador.
Slangarna får inte bli veckade, klämda, ändrade eller kapade.
- Användning av andra märkens slangar för vattenanslutning kan ge material- eller maskinskador.
Använd bara de medföljande slangarna eller originalreservdelsslängor.
- Maskinen är säkrad för transport med transportsäkringar. Tar du inte bort transportsäkringarna före användning, så kan det ge maskinskador.
Det är viktigt att alla transportsäkringarna är borttagna före första användning. Spara transportsäkringarna separat. Det är viktigt att du sätter i transportsäkringarna igen för att skydda maskinen vid transport.

Funktion

Varning

Risk för explosion/brand!!

Tvättgods förbehandlat med rengöringsmedel som innehåller lösningsmedel, t.ex. fläckborttagning/-rengöring, kan medföra explosionsrisk om du lägger det i trumman. Skölj tvätten noga i vatten före maskintvätt.

Varning

Förgiftningsrisk!!

Rengöringsmedel som innehåller lösningsmedel kan avge giftiga ångor. Använd inte rengöringsmedel som innehåller lösningsmedel.

Varning

Risk för personskador!!

- Om du stöder/sätter dig på öppen lucka, så kan maskinen välta och ge personskador. Stöd dig inte mot luckan när den är öppen.
- Klättrar du upp på maskinen, så kan toppskivan gå sönder och ge personskador. Klättra inte upp på maskinen.
- Sträck dig aldrig in i trumman när den roterar, risk för handskador. Vänta tills trumman stannat.

Varning

Skållningsrisk!!

Risk för skållning när du tvättar på höga temperaturer om du

kommer i kontakt med het tvättlösning (t.ex. om du tömmer het tvättlösning i tvättställ).
Ta inte i het tvättlösning.

Varning

Irriterar andningsorgan/ögon!

Maskinen kör program som använder aktivt syre. Aktivt syre kan irritera slemhinnorna och ge rinnande ögon. Öppna inte luckan med nödöppningen om programmet använder aktivt syre. Vänta tills lucklåset låser upp.

Varning

Ögon-/hudirritation!

Tvättmedel och -tillsatser kan stänka ut om tvättmedelsfacket är öppet när maskinen är igång. Skölj ögon/hud noggrant vid kontakt med tvättmedel och -tillsatser. Om du av misstag sväljer dem, sök läkarvård.

Obs!

Risk för material-/ maskinskador!

- Överskrider du maximal tvättmängd kan maskinen inte fungera som den ska och det kan ge material- och maskinskador. Överskrid inte maximal torr tvättmängd. Se till så att du inte överskrider maximal tvättmängd i programmen.

- Överdoserar du tvättmedel eller -tillsatser kan det ge material- eller maskinskador. Följ alltid tillverkarens doseringsanvisningar för tvättmedel/-tillsatser/ textilvårdsprodukter och sköljmedel.
- Det är bara våra servicetekniker och behörig elektriker som får reparera maskinen eller arbeta på den. Samma sak gäller vid sladdbyte, om det behövs.
- Reservsladdar går att beställa hos service.

Rengöring/skötsel

Varning **Livsfara!!**

Maskinen är eldriven. Risk för elstötar om du kommer åt strömförande komponenter! Obs!

- Stäng av maskinen. Gör maskinen strömlös (dra ur kontakten).
- Ta aldrig i kontakten med fuktiga händer.
- Dra alltid i kontakten när du drar ur, inte i sladden, annars kan du skada sladden.
- Gör inga tekniska förändringar på maskinen eller funktionerna.

Varning **Förgiftningsrisk!!**

Rengöringsmedel som innehåller lösningsmedel kan avge giftiga ångor. Använd inte rengöringsmedel som innehåller lösningsmedel.

Varning **Risk för elstötar/material-/maskinskador!!**

Om det kommer fukt i maskinen kan det kortsluta den. Rengör inte maskinen med högtryckstvätt, ångtvätt, slang eller vattenspruta.

⚠ Varning**Risk för person-/material-/ maskinskador!!**

Användning av reservdelar och tillbehör från andra tillverkare är farligt och kan ge person-, material-, och maskinskador. För att undvika risker, använd bara originaltillbehör och originalreservdelar.

Obs!**Risk för material-/ maskinskador!**

Rengörings- och förbehandlingsmedel (t.ex. fläckborttagning, förbehandlingspray) kan skada maskinens ytor vid kontakt. Obs!

- Låt inte medlen komma i kontakt med maskinens ytor.
- Rengör bara maskinen med vatten och mjuk, fuktad trasa.
- Ta bort tvättmedelsstänk och andra rester direkt.

Miljöskydd**Förpackning/uttjänt maskin**

Släng förpackningen i återvinningen.

Maskinen är märkt enligt EU-direktiv 2012/19/EG om elektriskt och elektroniskt avfall (Waste electrical and electronic equipment – WEEE).

Direktivet anger ramen för återtagande och återvinning av gamla maskiner inom EU.

Spartips

- Utnyttja alltid den maximala tvättmängden för resp program. Programöversikt → Iläggsblad till bruks- och monteringsanvisning
- Tvätta normalsmutsad tvätt utan förtvätt.
- Du kan sänka tvättmedels- och effektförbrukningen vid lätt- och normalsmutsad tvätt. → *Sidan 22*
- Temperaturvalen är baserade på tvättråden i textilierna. Maskinens tvätttemperaturer kan avvika för att optimera effektbesparing och tvättresultat.
- **Info om effekt- och vattenförbrukning:** indikeringarna ger info om relativ effekt- resp. vattenförbrukning i programmen du valt. Ju fler indikeringssegment du ser, desto högre är resp. förbrukning. Du kan alltså jämföra förbrukningen i programmen vid olika programinställningar och sedan välja en effekt- resp. vattensnål programinställning.

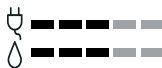

– ☞ Effektförbrukning

- δ Vattenförbrukning
- **Energisparläge:**
pekskärmsbelysningen slocknar efter några minuter, \triangleright blinkar. Tryck till på pekskärmen om du vill slå på belysningen. Energisparläget är inte på när programmet är igång.
- **Automatisk avstängning** (bara före programstart resp. efter programslut): om du inte använder maskinens kontroller på ett tag, så slår den automatiskt av för att spara effekt. Du slår på maskinen igen genom att trycka på huvudbrytaren.
- Ska du torktumla tvätten efteråt, ställ in det centrifugeringsvarvtal som torktumlarens bruksanvisning anger.

Uppställning och anslutning

Leveransomfattning

Anvisning: Kontrollera så att maskinen inte har transportskador. Använd aldrig en trasig maskin. Har du anmärkningar, kontakta återförsäljaren där du köpt maskinen eller service.

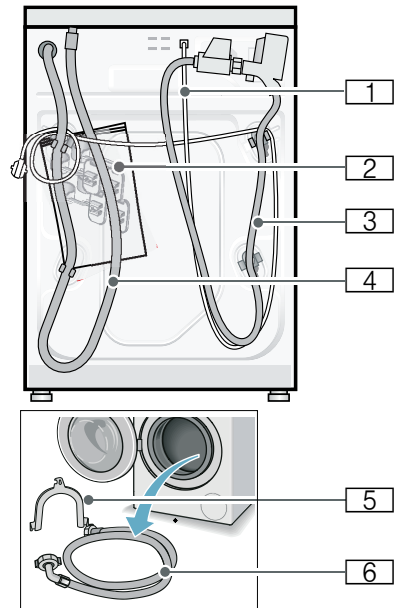

- 1** Sladd
- 2** Påse:
 - Bruks-och monteringsanvisning
 - Förteckning över serviceställen*
 - Garanti*
 - Täcklock till öppningarna när du tagit bort transportsäkringarna
 - Skruvnyckel*
- 3** Vattenslang till modell Aquastop
- 4** Avloppsslang
- 5** Böj för fixering av avloppsslangen*

sv Uppställning och anslutning

- 6 Vattenslang till modellerna standard/
Aqua-Secure
* beroende på modell

Vattenlåsanslutning av avloppsslangen kräver **dessutom** en slangklämma \varnothing 24 - 40 mm (finns i butik).

Bra verktyg att ha till hands

- Vattenpass för nivellering
- Skruvnyckel med:
 - NV 13 för att ta bort transportsäkringarna och
 - NV 17 för att justera maskinens fötter så att den står vågrätt

Säkerhetsföreskrifter

Varning

Risk för personskador!!

- Tvättmaskinen är tung. Var försiktig vid lyft/transport av tvättmaskinen.
- Lyfter du tvättmaskinen i utstående delar (t.ex. luckan), så kan de gå av och ge personskador. Lyft inte tvättmaskinen i utstående delar.
- Om du drar slang och sladd slarvigt, så finns det risk för snubbling och personskador. Dra slangar och sladdar så att du undviker snubbelrisk.

Obs!

Risk för maskinskador!

Frysta slangar kan spricka. Ställ inte tvättmaskinen i utrymmen med frostrisk och/eller utomhus.

Obs!

Vattenskador

Anslutningarna för vatten- och avloppslangarna står under högt vattentryck. Följ anvisningarna i kapitlet, så undviker du läckor och vattenskador.

Anvisningar

- Förutom de anvisningar som nämns här kan det finnas särskilda föreskrifter från ditt lokala vattenverk och din eloperatör.
- Låt en fackman göra installationen om du är tveksam!

Uppställningsplatsen

Anvisning: Det är viktigt att maskinen står stadigt så att den inte börjar vandra!

- Uppställningsplatsen ska vara stabil och plan.
- Mjuka golv/golvbeläggningar är inte lämpliga.

Uppställning på sockel eller trägolv

Obs!

Risk för maskinskador!

Tvättmaskinen kan börja vandra vid centrifugering och falla av sockeln. Säkra maskinfötterna med fästjärn. Best.nr WMZ 2200, WX 9756, Z 7080X0

Anvisning: Om tvättmaskinen står på trägolv:

- ställ den helst i ett hörn,
- ställ på vattenbeständig träskiva (min. 30 mm tjock) som är fastskruvad i golvet.

Uppställning på stativ med utdragslåda

Stativ best.nr: WMZ 20490, WZ 20490, WZ 20510, WZ 20520

Inbyggnad i köksinredning

Varning Livsfara!!

Risk för stötar vid kontakt med spänningssatta delar!

Ta inte av maskinens topplåt.

Anvisningar

- Nischen måste vara 60 cm bred.
- Du får bara ställa upp tvättmaskinen under hel bänkskiva som sitter fast i stommarna runtom.

Ta bort transportsäkringarna

Obs!

Risk för maskinsador!

- Maskinen är säkrad med transportsäkringar vid transport. Tar du inte bort transportsäkringarna, så kan du t.ex. skada trumman vid användning. Du måste ta bort alla 4 transportsäkringarna före första användning. Spara transportsäkringarna.
- Sätt i transportsäkringarna igen före transport, så undviker du transportsador.

Anvisning: Spara skruvar och hylsor.

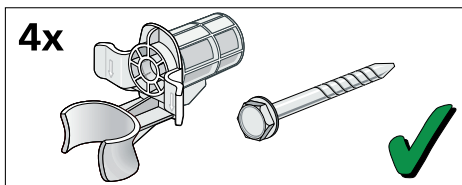

1. Ta bort slangarna ur hållarna.

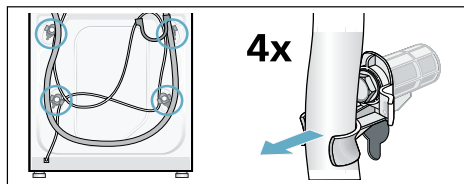

2. Lossa och ta bort samtliga 4 transportskruvar. Ta bort hylsorna. Lossa sladden från hållarna.

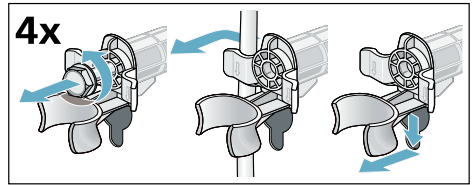

3. Sätt i täcklocken. Lås fast täcklocken ordentligt genom att trycka på spärrarna.

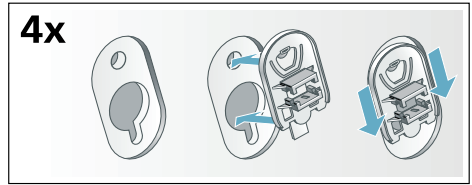

Slang- och sladdlängder

- Anslutning på vänstersidan

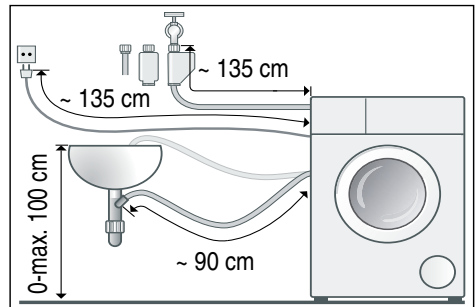

- Anslutning på högersidan

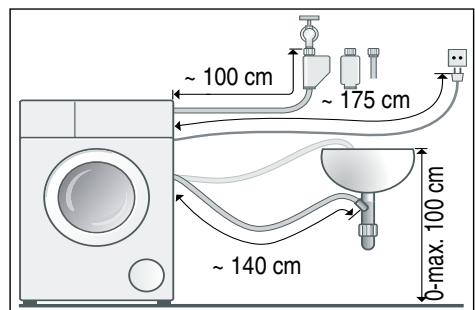

Tips: Finns hos återförsäljare/service:

- förlängning till AquaStop- resp. kallvattenslang (ca 2,50 m); best.nr WMZ2380, WZ10130, CZ11350, Z7070X0
- längre vattenslang (ca 2,20 m) för standardmodell.

Vattenanslutning

Varning **Livs fara!!**

Risk för stötar vid kontakt med spänningssatta delar!
Doppa inte Aquastop-säkerhetsventilen i vatten (innehåller elventil).

Tänk på följande vid anslutning

Anvisningar

- Tvättmaskinen är bara avsedd för kallvattenanslutning.
- Anslut inte maskinen till blandare på trycklös varmvattenberedare.
- Använd aldrig en gammal vattenslang, använd bara den medföljande vattenslangen eller slang från auktoriserad återförsäljare!
- Vik inte vattenslangen, kläm den inte eller ändra den genom att t.ex. kapa den (då kan man nämligen inte längre vara säker på att den håller).
- Dra bara åt skruvkopplingarna för hand. Drar du åt skruvkopplingarna för hårt med verktyg (tång), kan du skada gängorna.

Optimalt vattentryck i ledningsnätet

min. 100 kPa (1 bar)

max. 1000 kPa (10 bar)

Öppen vattenkran ger minimiflöde 8 l/min.

Högre vattentryck kräver strypventil uppströms.

Anslutning

Anslut vattenslangen till vattenkran ($\frac{3}{4}$ " = 26,4 mm) och maskin (gäller inte modeller med Aquastop, fast installation):

- Modell: **standard**

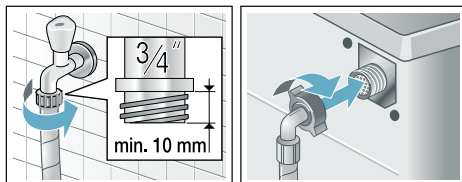

- Modell: **Aqua-Secure**

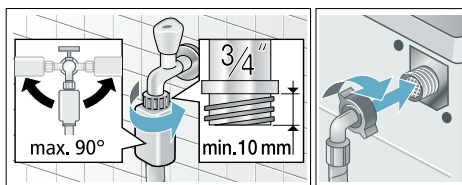

- Modell: **Aquastop**

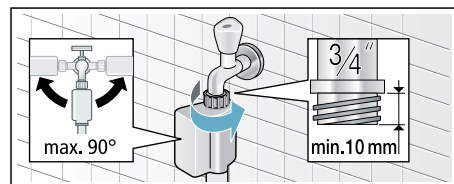

Anvisning: Öppna vattenkranen försiktigt och kontrollera att anslutningsställena är täta. Skruvkopplingen står under vattentryck.

Avlopp

Varning **Risk för skällning!!**

Det finns risk för skällning vid kontakt med het tvättlösning t.ex. vid tömning i tvättställ när du tvättar på hög temperatur.
Stick inte ned händerna i den heta tvättlösningen.

Obs!**Vattenskador**

Vattentrycket vid urpumpning är högt i avloppsslangen, så den kan glida ur tvättstället eller av anslutningen. Sätt fast avloppsslangen ordentligt så att den inte lossnar.

Obs!**Risk för maskin-/textilskador!**

Om änden på avloppsslangen hamnar i urpumpat vatten finns risk att baksuget leder tillbaka vattnet in i tvättmaskinen och skadar maskinen/textilierna!

Tänk på följande:

- glöm inte att ta bort proppen ur handfatet.
- slangändan inte får sticka ned i urpumpat vatten.
- se till så att vattnet rinner undan tillräckligt fort.

Anvisning: Vik inte vattenavloppsslangen och dra inte i den för att göra den längre.

Anslutning■ **Vattenlåsanslutning**

Fäst anslutningen med slangklämma, Ø 24-40 mm (finns att köpa hos återförsäljarna).

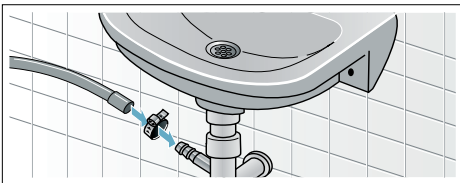
■ **Avlopp i tvättstall**

Sätt fast avloppsslangen ordentligt så att den inte lossnar. Böj finns hos service: Reservdelnummer 00655300

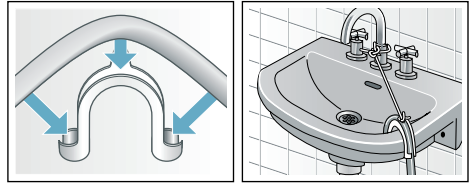
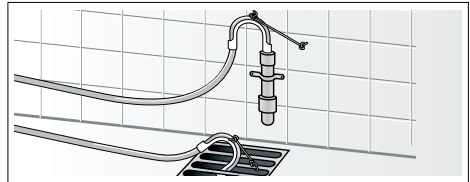
■ **Avlopp via plaströr med gummimuff eller golvbrunn****Nivellering**

Rikta maskinen med vattenpass.

Maskinen kan föra mycket oväsen, vibrera och "vandra" om den inte står vågrätt.

1. Lossa låsmutterarna medurs med skruvnyckel.
2. Kontrollera att maskinen är i våg med vattenpasset och justera fötterna, om det behövs. Justera höjden genom att vrida på maskinfötterna. Alla 4 maskinfötterna ska stå stadigt på underlaget.
3. Dra åt låsmuttern mot höljet. Håll fast foten och gör ingen höjdjustering. Låsmutterna på alla 4 maskinfötterna ska vara fastskruvade mot höljet!

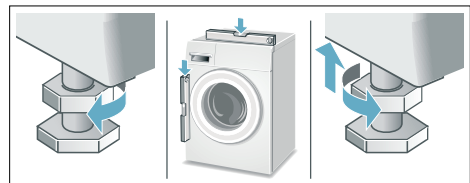

Elanslutning

Varning **Livs fara!!**

Risk för stötar vid kontakt med spänningssatta delar!

- Ta aldrig i kontakten med våta händer.
- Ta alltid tag i kontakten när du drar ur, inte i sladden. Annars kan du skada sladden.
- Dra aldrig ur kontakten när maskinen är igång.

Följ anvisningarna nedan och se till så att:

Anvisningar

- spänningen i uttaget stämmer överens med tvättmaskinens (typskylten). Anslutningsuppgifter och nödvändig avsäkring hittar du på typskylten.
- du elansluter tvättmaskinen via ett rätt installerat, jordat uttag för växelström.
- Kontakt och uttag ska matcha.
- ledningsarean ska vara tillräcklig.
- jordningen ska vara rätt installerad.
- bara behörig elektriker byter sladd, när det behövs. Ny sladd finns att köpa hos service.
- det får inte finnas några grenuttag/-kopplingar eller förlängningssladdar.
- jordfelsbrytaren du använder är märkt med . Det är bara jordfelsbrytare märkta med den symbolen som uppfyller gällande föreskrifter.

- kontakten ska alltid gå att nå. Om det inte går, så krävs fast installation med 2-polig brytare i enlighet med elinstallationsföreskrifterna för att uppfylla gällande säkerhetsföreskrifter.
- sladden inte blir veckad, klämd, ändrad, avskuren eller kommer i kontakt med värmekällor.

Före första användning

Tvättmaskinen blev ordentligt testad innan den lämnade fabriken. Kör första tvättomgången **utan** tvätt i maskinen, så får du bort ev. restvatten från provningen.

Anvisningar

- Tvättmaskinen **ska vara rätt installerad** och **ansluten**. se → *Sidan 11*
- Använd aldrig en trasig maskin. Kontakta service.

Förberedelser:

1. Kontrollera maskinen.
2. Ta bort skyddsfolien från kontrollerna.
3. Sätt i kontakten.
4. Öppna vattenkranen.

Kör programmet utan tvätt i maskinen:

1. Starta maskinen.
2. Stäng luckan (men lägg inte i tvätt!).
3. Ställ in programmet
 **Trumrengöring 90°C.**
4. Öppna tvättmedelsfacket.
5. Häll ca 1 l vatten i fack II.
6. Häll pulvertvättmedel i fack II.

Anvisning: Ta bara hälften av den tvättmedelsdosering tillverkaren rekommenderar, så att det inte skummar över. Använd inte ylle- eller fintvättmedel.

7. Stäng tvättmedelsfacket.
8. Tryck på ▶.
9. Slå av maskinen när programmet är klart.

Nu är tvättmaskinen klar att använda.

Transport

t.ex. om du flyttar

Förberedelser:

1. Stäng vattenkranen.
2. Tryckavlasta vattenslangen.
Underhåll - filtret i vattenanslutningen
→ *Sidan 37*
3. Töm ur ev. tvättlösning som finns kvar.
Underhåll - avloppspumpen är igensatt
4. Gör tvättmaskinen strömlös.
5. Lossa slangarna.

Sätta tillbaka transportsäkringarna:

1. ta bort täcklocken och spara dem.
Använd skruvmejsel, om det behövs.

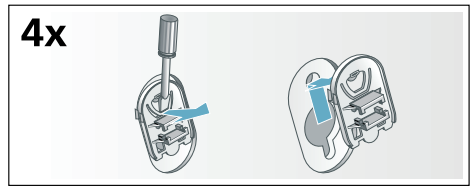

2. Sätt i samtliga 4 hylsor.
Kläm fast sladden i fästena. Sätt i skruvarna och dra åt.

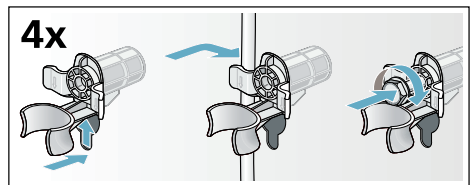
**Före nästa användning:****Anvisningar**

- Du **måste** ta bort transportsäkringarna!
- Förhindra att outnyttjat tvättmedel rinner ut i avloppet nästa tvättomgång: håll ca 1 l vatten i fack II och ställ in och starta programmet **Urpumpning**.

Lär dig maskinen

Tvättmaskin

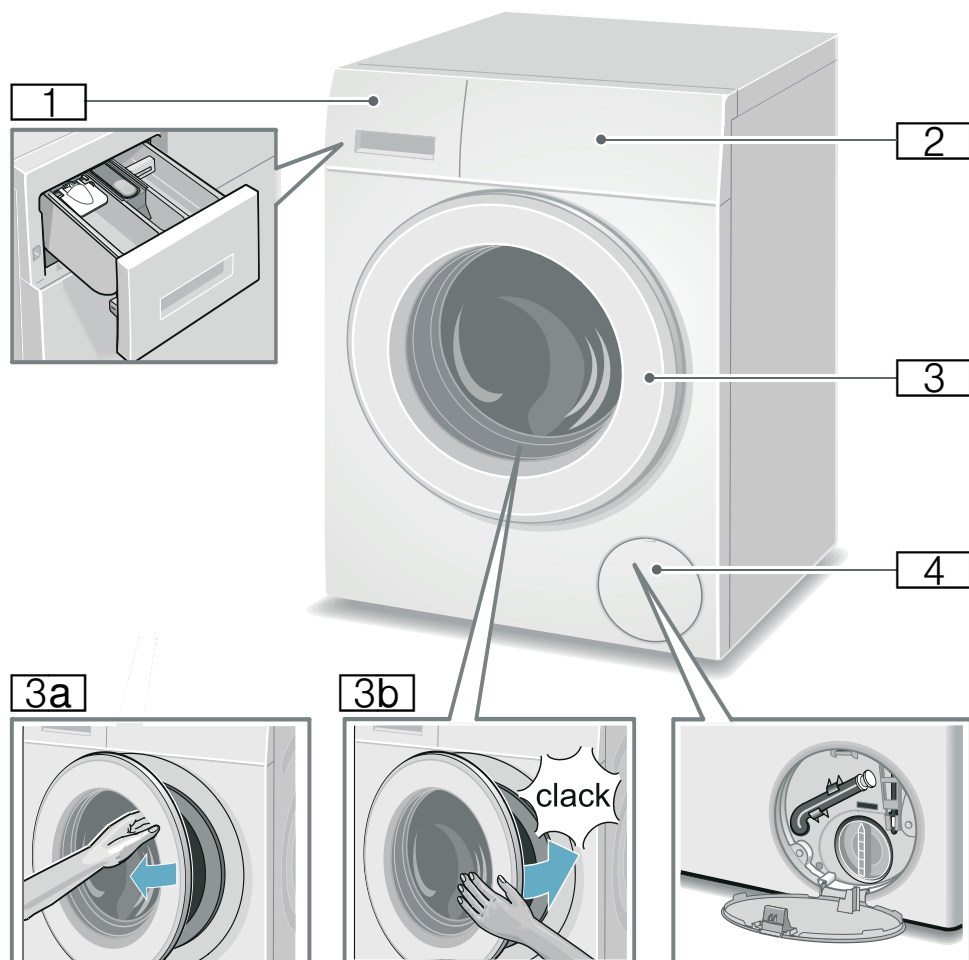

- 1 Tvättmedelsfack → Sidan 31
- 2 Kontroller
- 3 Lucka och handtag
- 3a Öppna luckan
- 3b Stäng luckan
- 4 Servicelucka

Kontroller

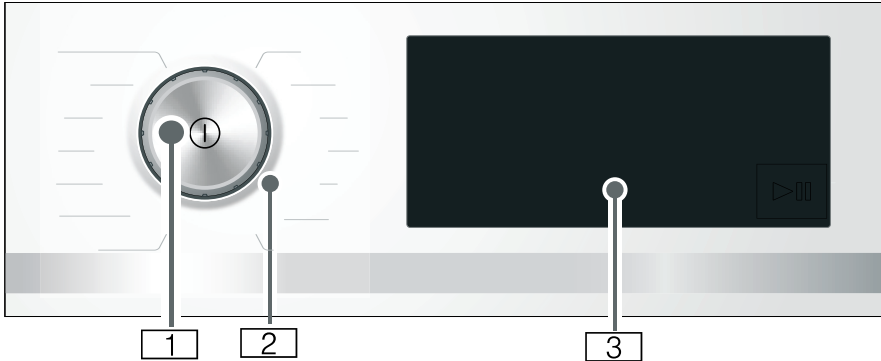

- 1 Huvudbrytare**
Slå av och på maskinen med ①.
- 2 Programvred**
Programvredet går att vrida åt båda håll (vänster och höger).

- 3 Pekdisplay**
Här får du upp programinformation och inställningsalternativ, du väljer inställningar genom att trycka till på inramade eller understrukna delar.

Innehållet på pekskärmen



Displayer och kontroller	Display för inställningsvärden	Inställning
90°, 60°, 40°, 30°, 20°, *		Temperatur i °C; * = kulörtvätt
1400*, 1200, 800, 600, 400, Ø		Centrifugeringsvarvtal; Ø = ingen centrifugering
🌿 I, 🌿 II		sensoFresh (Intensitet för aktivt syre)

* max. centrifugeringsvarvtal beroende på maskin

Displayer och kontroller	Display för inställningsvärden	Inställning
Speed		SpeedPerfect
Eco		EcoPerfect
	+1, +2, +3, av	Vatten och sköljning+; + extrasköljningar
		Skrynkelskydd
		Förtvätt
		Sköljstopp = ingen slutcentrifugering
3 sec		Barnspärr/kontrollspärr
		Minnesprogram
		Start/paus
		Maskininställningar: indikeringssignal, användningssignal, ljusstyrka på pekskärmen, påminnelse om trumrengöring
+ , -	Ändra inställningsvärdena Anvisning: Tryck till och håll kvar på + , - , så bläddrar du igenom flervälsinställningarna automatiskt till slutvärdet. Trycker du till igen, så kan du ändra inställningarna.	
* max. centrifugeringsvarvtal beroende på maskin		

Fler indikeringar	Information om
-----	Effektförbrukning
-----	Vattenförbrukning
	Programstatus: aktiv syrefas Förtvätt Tvätt Sköljning Centrifugering
	Luckan är låst
	Vattenkranen är stängd/vattentrycket är för lågt
	För mycket skum
:	Programtid t.ex. 1:51; Färdig om-tid t.ex. = 8,5 h; Rek. tvättmängd t.ex. 9.0 kg*; Programstatus t.ex. klar



Tvättgods

Förbehandla tvätten

Obs!

Risk för maskin-/textilskador!

Främmande föremål (t.ex. mynt, gem, nålar, spik) kan skada tvättgodset eller tvättmaskinens komponenter.

Följ anvisningarna nedan när du förbehandlar tvätten:

- töm fickorna.

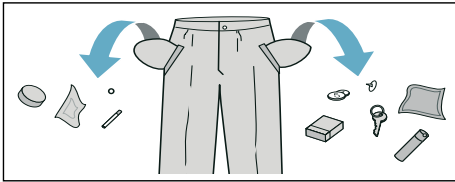

- ta bort metallföremål (gem etc.).
- tvätta ömtåligt (strumpor, bygel-BH etc.) i tvättnät/tvättpåse.
- stäng blixtlås, knyt igen örngott och påslakan.
- borsta sand ur fickor och slag.
- ta bort gardinkrokar eller lägg gardinerna i tvättnät/tvättpåse.

Sortera tvätten

Sortera tvätten enligt tvättråden och tillverkarens uppgifter på tvättetiketterna:

- Tygsort/fibertyp
- Färg
 - Anvisning:** Tvättgods kan färga av sig. Så separera vit- och kulörtvätt. Tvätta nya kulörta plagg separat första gången.
- Smuts
 - Tvätta tvättgods som är lika smutsigt tillsammans.
 - Här är några exempel på smutsgrad
 - *Sidan 22*
 - **lättsmutsigt:** ingen förtvätt, välj ev. inställningen **SpeedPerfect**
 - **normal**
 - **jättesmutsigt:** lägg i mindre tvätt, välj program med förtvätt
 - **fläckigt:** ta bort/förbehandla fläckar när de är färska. Torka sedan av med såplösning utan att gnugga. Kör sedan tvättgodset med lämpligt program. Besvärliga/intorkade fläckar går ibland inte bort förrän efter flera tvättar.
- Tvättrådssymbolerna
 - Anvisning:** Siffrorna i symbolerna anger maximal tvättemperatur.

- ☰ avsedd för normaltvtätt; t.ex. bomullsprogram
- ☶ kräver skontvtätt; t.ex. syntetprogram
- ☷ kräver ömtålig skontvtätt; t.ex. fin-/sidentvättprogram
- ☺ avsedd för handvtätt; t.ex. ylleprogram
- ☒ Tvättgodset går inte maskintvätta.



Tvättmedel

Välja rätt tvättmedel

Tvåtråden anger vilket tvättmedel, vilken temperatur och förbehandling tvätten ska ha. → Se även www.sartex.ch.

På www.cleanright.eu finns ytterligare information om tvätt-, skölj-, och rengöringsmedel för hemanvändning.

- **Tvättmedel med optiska vitmedel**
avsett för vittvätt av linne och bomull
Program: bomull/
kulörvätt - max. 90°C
- **Kulörvättmedel utan blekmedel och optiska vitmedel**
avsett för kulörvätt av linne och bomull
Program: bomull/
kulörvätt - max. 60°C
- **Kulör-/fintvättmedel utan optiska vitmedel**
avsett för kulörvätt av strykfri syntet
Program: syntet/
kulörvätt - max. 60°C
- **Fintvättmedel**
avsett för ömtåliga fina textilier, siden eller viskos
Program: fintvätt/siden/
kulörvätt - max. 40°C
- **Ylletvättmedel**
avsett för ylle
Program: ylle/
kulörvätt - max. 40°C

Spara energi och tvättmedel

Du kan sänka tvättmedels- och effektförbrukningen (sänka tvättemperaturen) vid lätt- och normalsmutsad tvätt.

























Spara	Smuts/anvisning
<p>Reducerad temperatur och tvättmedelsmängd enl. doseringsrekommendation</p>  <p>Temperatur enl. tvåtråd och tvättmedelsmängd enl. doseringsrekommendation/jättesmutsigt</p>	<p>lätt Ingen synlig smuts eller fläckar. Kläder som luktar svett, t.ex.:</p> <ul style="list-style-type: none"> ■ tunna sommar-/sportkläder (som man bara haft på sig några få timmar) ■ T-tröjor, skjortor, blusar (som man haft på sig max. 1 dag) ■ gästsängkläder och gästhanddukar (använda 1 dag) <p>normal Synlig smuts/eller några få lätta synliga fläckar, t.ex.:</p> <ul style="list-style-type: none"> ■ T-tröjor, skjortor, blusar (helt genomsvettiga, som man haft på sig flera gånger) ■ handdukar, sängkläder (använda max. 1 vecka) <p>smutsigt Mycket tydlig smuts och/eller fläckar t.ex. diskhanddukar, babytvätt, arbetskläder</p>

Anvisning: Följ alltid tillverkarens anvisningar för dosering av tvättmedel, tillsatser och rengöringsmedel.

→ Sidan 31

Programöversikt

Programvredets program

Program/tvätttyp/anvisningar	Inställningar
Programnamn Kort förklaring av programmet resp. för vilka textilier programmet är avsett.	max. tvättmängd inställbar Temperatur (* = kulörtvätt) inställbart Skölj Hold**; Ø = ingen centrifugering, bara urpumpning inställbara extra Programinställningar
Bomull slitstarka textilier av bomull eller linne som tål vittvätt Anvisning: Inställningen  Speed är avsedd som kortprogram för lättsmutsad tvätt.	max. 9.0 kg/5.0* kg * - 90°C 400 - 1400** v/min.  Eco,  Speed,  ,  ,  , 
Bomull Eco  slitstarka textilier, textilier av bomull eller linne som tål vittvätt; Effektoptimerad tvätt med sänkt temperatur men jämförbar tvätt-effekt med programmet Bomull . Anvisning: Tvättemperaturen är lägre än vald temperatur. Vill du att tvättlösningen ska upp uppnå temperaturen, använd programmet Bomull eller höj temperaturen, om det behövs.	max. 9.0 kg * - 90°C 400 - 1400** v/min.  ,  ,  , 
Syntet Textilier av syntet och blandväv	max. 4,0 kg * - 60°C Ø - 1200 v/min.  Eco,  Speed,  ,  ,  , 
Mix Blandat tvättgods av bomull och syntet	max. 4,0 kg * - 40°C Ø, 1400 v/min.  Eco,  Speed,  ,  ,  , 
* mindre tvättmängd vid inställningen  Speed ** max. centrifugeringsvarvtal beroende på modell *** program beroende på modell	

Program/tvätttyp/anvisningar	Inställningar
<p>Fintvätt/Silke</p> <p>för ömtåliga, tvättbara textilier t.ex. av siden, satin, syntet eller blandväv (t.ex. sidenblusar, sidenschalar)</p> <p>Anvisning: Använd lämpligt maskintvättmedel för fintvätt eller siden.</p>	<p>max. 2,0 kg</p> <p>✳ - 40°C</p> <p>⌀ - 800 v/min.</p> <p>🌿 Eco, ⌚ Speed, 🧺, ⬇️, 🏠, ☐</p>
<p>👉👉 Ylle</p> <p>hand- eller maskintvättbara textilier av ylle eller med ylleandel; extra skonsamt tvättprogram som förhindrar att tvätten krymper med långa pauser i programmet (textilierna får ligga och vila i tvättlösningen)</p> <p>Anvisningar</p> <ul style="list-style-type: none"> ■ Ull från djur t.ex. angora, alpaka, lama, får. ■ Använd lämpligt maskintvättmedel för ylle. 	<p>max. 2,0 kg</p> <p>✳ - 40°C</p> <p>⌀ - 800 v/min.</p> <p>☐</p>
<p>Sköljning / Centrifugering / Urpumpning</p> <p>kombinerat extraprogram för sköljning, centrifugering av tvätten och urpumpning av sköljvattnet</p> <p>Anvisning: Inställningen 🏠 är på som fabriksinställning i programmet.</p> <p>Vill du bara centrifugera: slå av inställningen 🏠 eller anpassa centrifugeringsvarvtalet, om det behövs.</p> <p>Vill du bara pumpa ur: slå av inställning 🏠 och välj inställning ⌀.</p>	<p>-</p> <p>-</p> <p>⌀, 1400 v/min.</p> <p>🧺, 🏠, ☐</p>
<p>Super 15'/30'</p> <p>extra kortprogram ca 15/30 minuter, avsett för lättsmutsat, smått tvättgods</p> <p>Anvisning: Inställningen ⌚ Speed kör programmet Super 15'.</p>	<p>max. 2.0 kg / 3.5 kg</p> <p>✳ - 40°C</p> <p>⌀ - 1200 v/min.</p> <p>⌚ Speed, ☐</p>
<p>Skjortor</p> <p>strykfria skjortor/blusar av bomull, linne, syntet eller blandväv</p> <p>Anvisningar</p> <ul style="list-style-type: none"> ■ Inställningen 🧺 ger bara kort centrifugering av skjortor/blusar, häng och droptorka. —> ger självglättande effekt ■ Tvätta skjortor/blusar av siden/ömtåliga material med programmet Fintvätt/Silke. 	<p>max. 2,0 kg</p> <p>✳ - 60°C</p> <p>⌀ - 800 v/min.</p> <p>🌿 Eco, ⌚ Speed, 🧺, ⬇️, 🏠, ☐</p>
<p>* mindre tvättmängd vid inställningen ⌚ Speed ** max. centrifugeringsvarvtal beroende på modell *** program beroende på modell</p>	

Program/tvätttyp/anvisningar	Inställningar
<p>*** Täcken</p> <p>maskintvättbara textilier med syntetfyllning, kuddar, lapptäcken och överkast; passar även dunfyllda textilier</p> <p>Anvisning: Tvätta stora textilier var för sig. Använd fintvättmedel - följ tvättråden. Dosera tvättmedlet sparsamt.</p>	<p>max. 2,5 kg (dun max. 2 kg)</p> <p>❄ - 60°C</p> <p>⌀ - 1200 v/min.</p> <p>🌿 Eco, ⌚ Speed, 🍷, 🍷</p>
<p>*** Syntet plus</p> <p>mörka textilier av bomull och mörka strykfria textilier</p> <p>Vänd textilierna ut och in vid tvätt.</p>	<p>max. 3,5 kg</p> <p>❄ - 40°C</p> <p>⌀ - 1200 v/min.</p> <p>🌿 Eco, ⌚ Speed, 🍷, 🍷, 🍷, 🍷</p>
<p>*** 🏠 Outdoor</p> <p>Regn- och friluftskläder med membranbeläggning samt vattenavvisande textilier</p> <p>Anvisningar</p> <ul style="list-style-type: none"> ■ Använd specialtvättmedel för maskintvätt, dosera enligt tillverkarens anvisningar i fack II. ■ Du får inte ha behandlat tvätten med sköljmedel. ■ Rengör tvättmedelsfacket (samtliga fack) ordentligt före tvätt så att det inte finns kvar några sköljmedelsrester. 	<p>max. 2,0 kg</p> <p>❄ - 40°C</p> <p>⌀ - 800 v/min.</p> <p>🌿 Eco, ⌚ Speed, 🍷</p>
<p>*** Outdoor + Impregnering</p> <p>Tvättning och impregnering av regn- och friluftskläder med membranbeläggning samt vattenavvisande textilier</p> <ol style="list-style-type: none"> 1. Välj program. 2. Dosera specialtvättmedel för friluftskläder i fack II. 3. Dosera impregneringsmedel (max. 1,70 dl) i fack 🌀. 4. Tryck på ▶️. Efterbehandla tvätten enligt tillverkarens anvisningar. <p>Anvisningar</p> <ul style="list-style-type: none"> ■ Använd specialtvättmedel avsett för maskintvätt, dosera enligt tillverkarens anvisningar. ■ Du får inte ha behandlat tvätten med sköljmedel. ■ Rengör tvättmedelsfacket (samtliga fack) ordentligt före tvätt så att det inte finns kvar några sköljmedelsrester. 	<p>max. 1,0 kg</p> <p>❄ - 40°C</p> <p>⌀ - 800 v/min.</p> <p>🌿 Eco, ⌚ Speed, 🍷</p>

* mindre tvättmängd vid inställningen ⌚ Speed

** max. centrifugeringsvarial beroende på modell

*** program beroende på modell

Program/tvätttyp/anvisningar	Inställningar
Trumrengöring Rengöringsprogrammet kombinerat med en aktiv syrefas och påföljande tvättprogram med pulvertvättmedel ger noggrann rengöring och skötsel av trumma och svep samt tar bort lukt. Kör programmet, t.ex.: <ul style="list-style-type: none"> ■ före första användningen, ■ om du ofta tvättat på låg tvättemperatur (40°C och lägre) eller ■ om du varit borta länge och det luktar. 	0 kg 90°C 1200 v/min. -
Anvisningar <ul style="list-style-type: none"> ■ Kontrolllampan Trumrengöring blinkar om du inte kört något program på 60°C eller högre på ett tag. ■ Kör programmet utan tvätt i maskinen. ■ Använd pulvertvättmedel eller tvättmedel med blekmedel. Ta bara hälften av den tvättmedelsdosering tillverkaren rekommenderar, så att det inte skummar över. Använd inte ylle- eller fintvättmedel. 	
Hygien mix blandad tvätt bestående bomull, syntet; Tvättprogram kombinerat med aktiv syrebehandling av tvätten med påföljande tvättprogram passar mycket bra för höjda hygienkrav.	max. 4,0 kg * - 40°C ⚙, 1400 v/min. 🌿 Eco, ⚙ Speed, 🍷, 📏, 📏, 📏
sensofresh blandad tvätt bestående bomull, syntet, siden, satin, ylle; Program för lukt borttagning, t.ex. cigarettluk och matos	max. 1,0 kg - - 🌿 I, 🌿 II
Anvisningar <ul style="list-style-type: none"> ■ Överskrid inte max. tvättmängd. ■ Inget tvättprogram/inte för borttagning av fläckar och svett. ■ Lägg bara i torrt tvättgods. ■ Vrid på trumman och torka ur så att du får bort allt ev. vatten innan du lägger i tvätten. 	
* mindre tvättmängd vid inställningen ⚙ Speed ** max. centrifugeringsvarvtal beroende på modell *** program beroende på modell	

sensofresh

sensofresh är ett innovativt program för uppfräschning av tvätt och borttagning av lukt (t.ex. cigarettluk och matos). Sveltiga textilier kräver tvätt.

Programmet behandlar bara tvätten med aktivt syre och vattendimma utan tvättmedelstillsats.



Aktivt syre är en särskild form av syre. Det tar bort lukt effektivt.

Programmet är avsett för alla slags textilier och tyger, även textilier som kräver kemtvätt.

Trumman tänds efter programstart och du ser hur dimman bildas.

Ta ur tvätten vid programslutet och skaka ur den.

Anvisningar

- Lämna lucka och tvättmedelsfack på glänt när du inte använder maskinen. → *Sidan 36*
- Är trumman smutsig avtar effekten av behandlingen med aktivt syre. Kör programmet  **Trumrengöring** med jämna mellanrum.
- Det går inte att lägga i mer tvätt efter programstart.
- Luckan låser ett tag om du byter program tills det aktiva syret är nedbrutet. Det kan ta upp till 25 minuter.  och  blinkar under tiden. Sedan låser luckan upp automatiskt.

Stärkning

Anvisning: Du får inte ha sköljmedel i tvätten.



Flytande stärkelsemedel går framförallt bra att använda i sköljning och bomullsprogram. Dosera stärkelsemedlet enligt tillverkarens anvisningar i fack  (rengör facket innan, om det behövs).

Färgning/blekning

Färgning är bara tillåten för normalt hushållsbruk. Salt kan ge angrepp på rostfritt! Följ anvisningarna från tillverkaren av färgningsmedlet!

Använd **inte** maskinen för att bleka tvätt!

Blötläggning

1. Starta maskinen.
2. Välj programmet **Bomull 20°C**.
3. Fyll på tvättmedel enligt tillverkarens anvisningar i fack **II**.
4. Tryck på .
5. Tryck på  efter ca 10 minuter, om du vill stoppa programmet.
6. Tryck på  igen när tvätten legat i blöt så länge som du tänkt, så fortsätter du eller ändrar programmet.

Anvisningar

- Lägg i tvättgods av samma färg.
- Kräver inget extra tvättmedel, maskinen tvättar med blötläggningstvattnet.

P+ Programförinställningar

Du får upp och kan ändra programförinställningarna på pekskärmen när du valt program.

Det finns en översikt över alla programinställningar i bruks- och monteringsanvisningens bilaga.

Temperatur

Det går att ändra inställd temperatur före och under programkörningen beroende hur långt programmet kommit.

Maximalt inställbar temperatur beror på valt program.

Centrifugeringsvarvtal

Det går att ändra centrifugeringsvarvtalet (i v/min.; varv per minut) före och under programkörningen beroende hur långt programmet kommit.

Inställning ∅: ingen centrifugering, vattnet blir bara urpumpat. Tvättgodset ligger kvar vått i trumman, t.ex. för tvätt som inte går att centrifugera.

Maxvarvtalet beror på vilket program du valt och modellen.

Färdig om-tid

Du får upp programtiden efter programval, t.ex. **1:51** (i h:min (timmar:minuter)).

Före programstart kan du flytta färdigtiden i 30-minuterssteg till max. 24 h (h=timme).

Efter programstart får du upp vald tid t.ex. **8,5 h** och displayen räknar ned tills tvättprogrammet går igång. Då får du upp programtiden.

Anvisning: Maskinen anpassar programtiden automatiskt under programmets gång. Ändringar i programförinställningar resp. -inställningar, skumkontroll, balansering, tvättmängd och hur smutsig tvätten är kan också påverka programtiden.

Efter programstart kan du ändra följande medan vald tid räknar ned:

1. Tryck till på **▶** på kontrolldelen.
2. Tryck till på **+** eller **-** och ändra tiden.
3. Och tryck till på **▶** igen.

Efter programstart när de förinställda timmarna räknar ned så kan du lägga i eller ta ur tvätt, om det behövs.

→ *Sidan 32*

Minnesprogram



Här kan du spara valt program med din favoritinställningar.

För att spara i minnet:

1. Starta maskinen.
2. Välj program.
3. Ändra inställningarna och/eller välj extra inställningar.
4. Tryck till på ☆ på kontrolldelen och håll kvar ca 3 sekunder.

Programmet är sparat om inställningarna blinkar snabbt.

Vill du använda ett sparat program, tryck till på ☆ när du slagit på maskinen.

Vill du ändra sparat program, tryck till på ☆ igen när du valt nya inställningar och håll kvar ca 3 sekunder.

P+ Extra programinställningar

Det finns en översikt över alla extra inställningar i programmen i bruks- och monteringsanvisningens bilaga.

sensoFresh

❁ I, ❁ II

Intensiteten för aktiv syrebehandling har 2 steg:

- ❁ I normal; vid svag lukt
- ❁ II intensiv; vid kraftig lukt (cigaretter, matos)

SpeedPerfect

⇒ Speed

Snabbtvätt med jämförbart tvättresultat men högre effektförbrukning än valt program utan inställningen SpeedPerfect.

Anvisning: Överskrid inte max. tvättmängd.

EcoPerfect

Ⓢ Eco

Effektoptimerat tvättprogram med sänkt temperatur men jämförbar tvätteffekt med valt program utan inställningen EcoPerfect.

Skrynkelskydd



Mindre skrynkling tack vare specialcentrifugering med efterföljande uppluckring och sänkt centrifugeringsvarvtal.

Anvisning: Högre restfuktighet i tvätten.

Vatten och sköljning+



Inställningsvärden:

- +1 + 1 sköljning
- +2 + 2 sköljningar
- +3 + 3 sköljningar
- av Inställningen är av

Hög vattennivå och extrasköljningar beroende på programmet, förlängd programtid. För överkänslig hud och/eller områden med mycket mjukt vatten.

Antalet sköljningar som verkligen blir utförda beror på vilket antal programmet har i sin grundinställning.

Förtvätt



För jättesmutsig tvätt.

Anvisning: Fördela tvättmedel i fack I och II.

Skölj Hold



Utan slutcentrifugering, tvätten ligger kvar i sköljvattnet efter sista sköljningen.

Du kan ställa in sköljstopp för att undvika att tvätten blir skrynklig om du inte ska ta ut den ur maskinen direkt efter programslut.

Fortsätt/avsluta programmet med
→ Sidan 33



Använda maskinen

Förberedelser

Anvisning: Tvättmaskinen **ska vara rätt installerad** och **ansluten**. se → *Sidan 11*

1. Sätt i kontakten.
2. Öppna vattenkranen.
3. Öppna luckan.
4. Kontrollera att trumman verkligen är tom. Töm den, om det behövs.

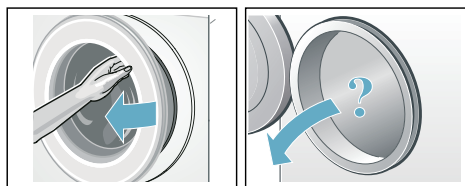

Slå på maskinen/välja program



Tryck på ①. Maskinen är på.

Sedan får du alltid upp det fabriksinställda programmet **Bomull**.

De aktuella inställningarna och programinformationen lyser med full ljusstyrka, indikeringen  blinkar.

De inställningar som går att välja lyser

Anvisningar

- Blinkar indikeringen  snabbt, så ska du köra programmet  **Trumrengöring** eller ett annat, liknande program med min. 60°C tvättemperatur.
- Blinkar indikeringen  3 sec, så är barnspärren på. Du måste slå av den först för att ändra inställningar resp. starta programmet. → *Sidan 32*

Maskiner med **trumbelysning**:

Trumbelysningen är tänd när du slår på maskinen, öppnar och stänger luckan

samt vid programstart. Belysningen slocknar automatiskt.

Du kan:

- använda programmet och lägga i tvätten. → *Sidan 30*
- eller välja ett annat program. Det finns en översikt över alla program i bruks- och monteringsanvisningens bilaga.
- eller ändra programförinställningarna. → *Sidan 30*
- och/eller välja extra programinställningar. → *Sidan 30*

Ändra programinställningarna

Vill du ändra de aktuella inställningarna, tryck till på resp. kontrolldel. Den tillhörande indikeringen slår om till full ljusstyrka.

Ändra Färdig om-tid genom att trycka till på + eller -.

Programförinställningar → *Sidan 28*

Välja extra programinställningar

Du kan anpassa tvättprocessen ännu bättre till tvättgodset med extra inställningar.

Tryck till på resp. kontrolldel, den tillhörande indikeringen slår om till full ljusstyrka.

Extra programinställningar → *Sidan 29*

Lägga tvätt i trumman



Varning Livsfara!!

Tvättgods förbehandlat med rengöringsmedel som innehåller lösningsmedel som t.ex. fläckborttagare/tvättbensin innebär explosionsrisk om du lägger det i maskinen.

Skölj tvättgodset noggrant för hand innan du lägger det i maskinen.

Anvisningar

- Blanda stora och små textilier. Olika stora textilier blir bättre fördelade vid centrifugering. Enstaka textilier kan ge obalans.
 - Överskrid inte angiven max. tvättmängd. Överfylld maskin försämrar tvättresultatet och skrynklar tvätten.
1. Sortera och skaka ur textilerna innan du lägger dem i tvättrumman.
 2. Se till så att du inte klämmer tvättgods mellan luckan och gummitätningen när du stänger luckan.

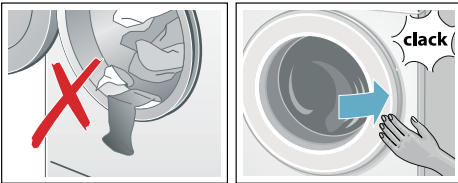

Dosera och fylla på tvätt- och sköljmedel

Obs!

Risk för maskinskador!

Rengörings- och förbehandlingsmedel för tvätt (t.ex. fläckborttagning, tvättsspray, ...) kan skada tvättmaskinens ytor vid kontakt.

Så se till att sådana medel inte kommer i kontakt med tvättmaskinens ytor.

Torka bort spraystänk och andra rester/droppar med fuktigt trasa, om det behövs.

Dosering

Tänk på följande vid dosering av tvätt- och sköljmedel:

- vattnets hårdhet; fråga vattenverket
- Följ tillverkarens anvisningar på förpackningen

- Tvättmängd
- hur smutsig tvätten är → *Sidan 22*

Fylla på

⚠ Varning

Ögon-/hudirritation!

Öppnar du tvättmedelsfacket under pågående tvätt kan det stänka tvätt-/sköljmedel.

Dra försiktigt ut facket.

Skölj ögon resp. hud noggrant om du kommit i kontakt med tvättmedel/-tillsatser.

Rådgör med läkare om någon råkat svälja tvättmedel/-tillsatser.

Anvisning: Späd tjockflytande mjuk-/sköljmedel med lite vatten, så fastnar det inte i tvättmaskinens ledningar.

Dosera tvätt- och sköljmedel i resp. fack:

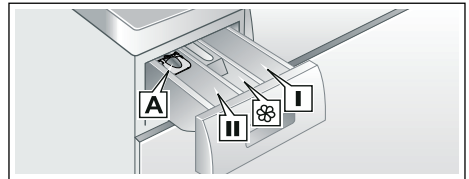

- | | |
|--|--|
| Dosermått A | för flytande tvättmedel |
| Fack II | Tvättmedel för huvudtvätt, avhårdare, blekmedel, fläcksalt |
| Fack  | sköljmedel, stärkelse, överskrid inte max . |
| Fack I | Tvättmedel för förtvätt |

1. Dra ut tvättmedelsfacket tills det tar emot.
2. Fyll på tvättmedel och/eller sköljmedel.
3. Stäng tvättmedelsfacket.

Dosermått för flytande tvättmedel

Sätt i dosermåttet vid dosering av flytande tvättmedel:

1. Dra ut tvättmedelsfacket. Tryck insatsen nedåt och dra sedan ut hela tvättmedelsfacket.
2. Skjut fram dosermåttet, fäll ned och snäpp fast.
3. Sätt i tvättmedelsfacket igen.

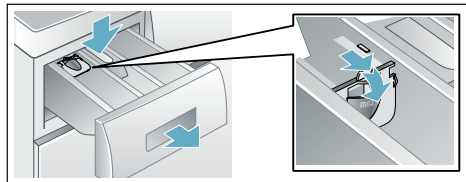

Anvisning: Använd inte dosermåttet till tvättgel och tvättpulver eller program med förtvätt resp. inställd färdig om-tid.

Starta programmet

Tryck till på  på kontrolldelen.

Programmet startar och indikeringen  lyser fast.

Luckan låser och resp. indikering  lyser.

Du får upp aktuell programinformation på displayen under programmet:

- Färdig om-tid resp. programtiden när tvättprogrammet börjat
- och indikeringarna för programkörning lyser.
→ *Sidan 19*

Information om följande programsteg och inställningar som fortfarande går att ändra under körningen lyser med halv ljusstyrka.

Anvisning: Skumkontroll:

Lyser dessutom indikeringen , så har tvättmaskinen registrerat för mycket skum under tvättcykeln och automatiskt lagt till en extrasköljning för att bli av med skummet.

Ta mindre mängd tvättmedel nästa gång du tvättar med samma tvättmängd.

Vill du låsa programmet så att det inte går att ändra av misstag, så slår du på barnspärren.

Barnspärr/kontrollspärr

 3 sec

Du kan spärra tvättmaskinen, så att inställda funktioner på kontrolldelen inte går att ändra av misstag.

Vill du slå **på/av barnspärren**, tryck till på  3 sec på kontrolldelen och håll kvar ca 3 sekunder. Indikeringen slår om till full ljusstyrka.

Vrider du på programvredet eller trycker till på kontrolldelen när barnspärren är på, så blinkar indikeringen  3 sec snabbt och maskinen ger signal. Programmet fortsätter utan ändring ända fram till programslutet.

Anvisningar

- Barnspärren går att slå på oavsett maskinstatus.
- Barnspärren är på även om du slår av tvättmaskinen.
- Slår du av maskinen under pågående program när barnspärren är på, så fortsätter programmet när du slår på igen.

Fylla på tvätt

Det går att fylla på eller ta ur tvätt efter programstart, om det behövs.

Tryck till på  på kontrolldelen.

Indikeringen blinkar. Maskinen pauser och kontrollerar om det går att lägga i mer tvätt.

Det går att lägga i mer om indikeringen  slocknar. Luckan låser upp och går att öppna.



Vill du fortsätta programmet, tryck till på  igen. Programmet fortsätter automatiskt.



Anvisningar

- Låt inte luckan stå öppen för länge när du lägger i – det kan rinna ut vatten från tvättgodset.
- Luckan förblir låst av säkerhetsskäl vid hög vattennivå, temperatur eller om trumman fortfarande roterar och det går då inte att lägga i mer tvätt. Följ anvisningarna på displayen.
- I program sensoFresh  går det inte lägga i mer tvätt.
- Mängdvisningen är av om du lägger i mer tvätt.

Program, ändring



Startar du av misstag fel program, så ändrar du programmet såhär:

1. Tryck till på  på kontrolldelen.
2. Ställ in ett annat program.
3. Och tryck till på  igen. Det nya programmet börjar från början.

Anvisning: Luckan låser upp till 25 minuter så att det aktiva syret kan bli nedbrutet om du avbryter program med aktivt syre. Slå på maskinen igen, om det behövs.  och  blinkar. Luckan går att öppna igen när symbolerna slocknat.



programmet avbrutet

Om det är ett program med hög temperatur:

1. Tryck till på  på kontrolldelen.
2. Låt tvätten svalna: välj **Sköljning**.
3. Och tryck till på  igen.

Om det är ett program med låg temperatur:





1. Tryck till på .
2. Välj **Centrifugering** eller **Urpumpning**.
3. Och tryck till på  igen.

Anvisning: Luckan låser upp till 25 minuter så att det aktiva syret kan bli nedbrutet om du avbryter program med aktivt syre. Slå på maskinen igen, om det behövs.  och  blinkar. Luckan går att öppna igen när symbolerna slocknat.



Programslut vid Sköljstopp



Indikeringen  blinkar på displayen och du får upp förinställt centrifugeringsvarvtal och återstående programtid för valt program.

Såhär fortsätter du programmet:

- tryck till på  på kontrolldelen eller
- ändra centrifugeringsvarvtalet och tryck sedan till på  eller
- välj inställningen Skrynkeltskydd  och tryck till på  eller
- vrid programvredet till **Urpumpning** och tryck till på .

Programslut

Klar lyser på displayen och indikeringarna  och  är av.

Anvisning: Blinkar indikeringen , så ska du köra programmet **Trumrengöring**  eller annat, liknande program med min. 60°C.

Ta ur tvätten/slå av maskinen

1. Öppna luckan och ta ur tvätten
2. Slå av maskinen.
3. Stäng vattenkranen.

Anvisning: Behövs inte på modeller med Aqua-Stop.

Anvisningar

- Glöm inte kvar tvätt i trumman. Risk för att den krymper i nästa tvättomgång eller missfärgar annan tvätt.
- Ta bort främmande föremål ur trumman och gummitätningen, om det behövs – risk för rostskador.
- Torka av gummitätningen.

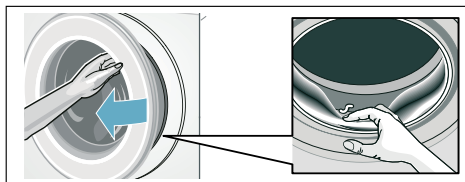

- Lämna lucka och tvättmedelsfack öppna så att eventuellt restvatten torkar ur.
- Vänta alltid till programmet gått klart eftersom luckan fortfarande kan vara låst. Slå på maskinen och vänta tills lucklåset öppnar.



Maskininställningar

Du kan ändra följande inställningar på kontroller och displayer:

- volymen på indikeringsignalerna (t.ex. vid programslut),
- volymen på användningssignalerna,
- ljusstyrkan på kontroller och displayer,
- slå på/av påminnelse om trumrengöring. → Sidan 23

Du måste alltid slå om till inställningsläge för att ändra inställningarna.

Slå på inställningsläge

1. Slå på maskinen. Du får upp inställningarna för aktuellt program på displayen.
2. Tryck till på  på kontrolldelen. Inställningsläget är på och indikeringsignal  och förinställd volym lyser.

Nu kan du ändra inställningarna:

Ändra signalvolym

Tryck till på kontrolldelens $+$ eller $-$ tills du får upp den volyminställning du vill ha för **indikeringssignalen**:

Inställningsvärden:

- | | |
|---|----------|
| 0 | av |
| 1 | Tyst |
| 2 | medel |
| 3 | Hög |
| 4 | Jättehög |



Avsluta inställningsläget eller:

Tryck till på  igen. Indikeringarna för **användningssignal**  och förinställd volym lyser.

Ändra inställningen genom att trycka till på $+$ eller $-$ (se ovan).

Avsluta inställningsläget eller:

Ändra ljusstyrka på pekskärmen

Tryck till på  igen. Indikeringen för pekskärmens ljusstyrka  och förinställd ljusstyrka lyser.



Ändra inställningen genom att trycka till på **+** eller **-**:

Inställningsvärden:

- 1 svagare
- 2 normal
- 3 ljus
- 4 jätteljus

Avsluta inställningsläget eller:

Slå på/av påminnelse om trumrengöring

Tryck till på  igen. Indikeringen för påminnelse om trumrengöring  lyser.

Tryck till på **+** eller **-** för att slå på eller av påminnelsefunktionen.

Slå av inställningsläge

Avsluta och spara inställningarna:

- vänta ca 15 minuter eller
- tryck till en sista gång på  eller
- Slå av maskinen. Inställningarna du valt fungerar nästa gång du slår på.

Givare

Tvättmängdsautomatik

Mängdautomatiken anpassar vattenförbrukningen optimalt i programmen efter textiltyp och tvättmängd.

Obalanskontroll

Den automatiska obalanskontrollen känner av obalans och fördelar tvätten jämnt i maskinen med upprepade fördelningsvarv.

Om tvätten är felfördelad i trumman, så sänker maskinen centrifugeringsvarvtalet av säkerhetsskäl, den kan tom. avstå från att centrifugera.

Anvisning: Lägg stort och smått tvättgods i trumman. → *Sidan 40*

VoltMonitor

beroende på modell

Kolonet på Färdig om-tid-indikeringen:

- **blinkar** vid underspänning.
- **pulserar** vid underspänning under program.



Anvisning: Underspänning kan t.ex. ge längre programtid och/eller otillräcklig centrifugering.



Rengöring och skötsel

⚠ Varning

Livsfara!!

Risk för stötar vid kontakt med spänningssatta delar!
Slå av maskinen och dra ur kontakten.

⚠ Varning

Förgiftningsrisk!!

Rengöringsmedel som innehåller lösningsmedel som t.ex. tvättbensin kan generera giftångor.

Använd aldrig rengöringsmedel som innehåller lösningsmedel.

Obs!

Risk för maskinskador!

Rengöringsmedel som innehåller lösningsmedel som t.ex. tvättbensin kan skada maskinens ytor och komponenter.

Använd aldrig rengöringsmedel som innehåller lösningsmedel.

Så här förebygger du påväxt och dålig lukt:

Anvisningar

- Se till så att du har bra ventilation där tvättmaskinen står.
- Lämna luckan och tvättmedelsfacket lite på glänt när du inte använder tvättmaskinen.
- Tvätta då och då med **Bomull på 60°C** med pulvertvättmedel.

Hölje/kontroller

- Torka av hölje och kontroller med mjuk, fuktig trasa.
- Ta bort tvättmedelsrester direkt.
- Du får aldrig spola av maskinen.

Tvätttrumman

Använd klorfritt putsmedel, inte stålull.

Om tvättmaskinen luktar illa resp. du vill rengöra trumman, kör programmet **Trumrengöring 90°C** utan tvätt. Använd pulvertvättmedel.

Avkalkning

Om du doserar tvättmedlet rätt krävs ingen avkalkning. Om det ändå blir nödvändigt, följ anvisningarna från tillverkaren av avkalkningsmedlet. Du kan beställa lämpliga avkalkningsmedel på vår webbsajt eller från service.

→ *Sidan 42*

Avloppspumpen igensatt, nödtömning

⚠ Varning

Risk för skållning!!

Tvättlösningen är het vid tvätt på hög temperatur. Skållningsrisk vid kontakt med het tvättlösning.

Låt tvättlösningen svalna.

1. Stäng vattenkranen så att det inte rinner in mer vatten som du måste tömma via avloppspumpen.
2. Slå av maskinen. Dra ur kontakten.
3. Öppna serviceluckan och ta bort den.

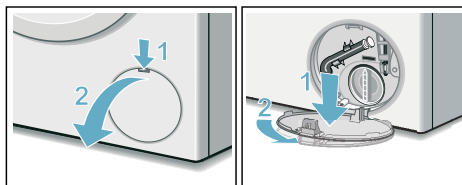

4. Lossa tömningsslangen från hållaren.
Dra ut proppen och låt tvättlösningen rinna ut i lämplig behållare.
Tryck i proppen och sätt tillbaka tömningsslangen i hållaren.

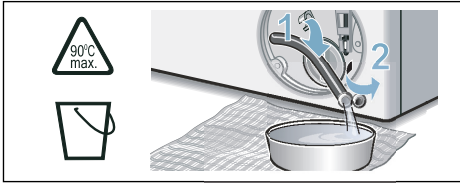

5. Skruva försiktigt på pumplocket, det kan rinna ut restvatten. Rengör pumpen invändigt, gången runt pumploppet och själva pumphuset. Avloppspumpens impeller måste kunna rotera. Sätt tillbaka pumplocket och skruva fast det. Handtaget ska stå lodrätt.

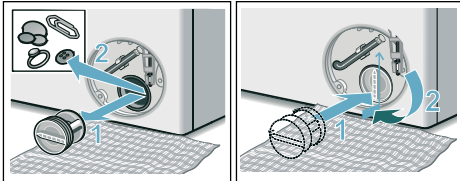

6. Sätt i serviceluckan, snäpp fast och stäng.

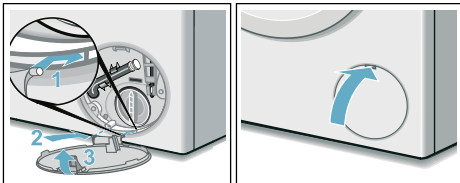

Anvisning: Förhindra att outnyttjat tvättmedel rinner ut i avloppet nästa tvättomgång: håll 1 l vatten i vänsterfacket och starta programmet **Urpumpning**.

Avloppsslangen är igensatt vid vattenlåsanslutningen

1. Slå av maskinen. Dra ur kontakten.
2. Lossa slangklämman. Dra försiktigt av avloppsslangen, det kan rinna ut restvatten.
3. Rengör avloppsslang och vattenlåsanslutning.

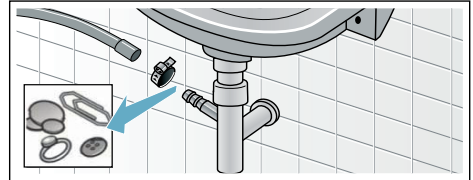

4. Sätt tillbaka avloppsslangen och säkra anslutningen med slangklämman.

Silen i vattentillobet är igensatt

1. Reducera vattentrycket i tillloppsslangen:
 - a) Stäng vattenkranen.
 - b) Välj vilket program du vill (förutom Sköljning/Centrifugering/Urpumpning).
 - c) Starta och kör programmet ca 40 sekunder.
 - d) Slå av maskinen.
 - e) Ta ut nätstickkontakten.
2. Rengör filtren:
 - a) Lossa slangen från vattenkranen. Använd en liten borste för att rengöra filtret.

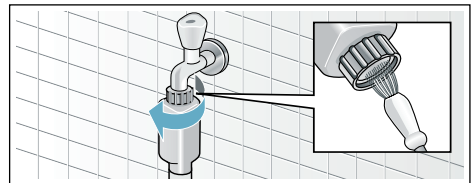

- b) Rengör silen på baksidan av maskinen på modellerna standard och Aqua-Secure: Lossa slangen på maskinens baksida, dra ut filtret med hjälp av en tång och rengör det.

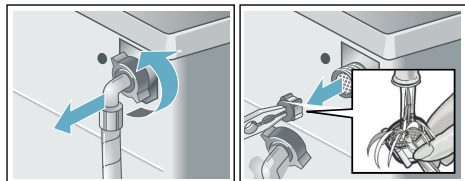

- c) Anslut slangen och kontrollera att allt är tätt.

? Felsökning

Nödupplåsning

t.ex. vid strömavbrott

Programmet fortsätter när strömmen är tillbaka.

Om du ändå vill ta ut tvätten, så går luckan att öppna enligt beskrivningen nedan:

⚠ Varning **Risk för skällning!!**

Det finns risk för skällning vid kontakt med het tvättlösning och tvätt när du tvättar på hög temperatur.

Information på displayen

Indikering	Orsak/Åtgärd
Ⓞ av	Luckan låser upp vid programslut eller paus om det går att lägga i tvätt.
Ⓞ lyser	<ul style="list-style-type: none">■ Under programmet. Luckan låser.■ vid paus: för hög temperatur. Vänta tills temperaturen sjunker.■ vid paus: för högt centrifugeringsvarial. Vänta tills trumman stannat.■ vid paus: för hög vattennivå. Det går inte att lägga i mer tvätt. Vill du fortsätta programmet, tryck till på ►.

Låt dem svalna först, om det behövs.

⚠ Varning **Risk för personskador!!**

Sticker du in händerna i trumman när den roterar kan du skada dem. Sträck dig aldrig in i en trumma som roterar. Vänta tills trumman slutat rotera.

⚠ Varning **Irriterade andningsvägar!**

Kommer aktivt syre ut, så kan det leda till irriterade slemhinnor och rinnande ögon.









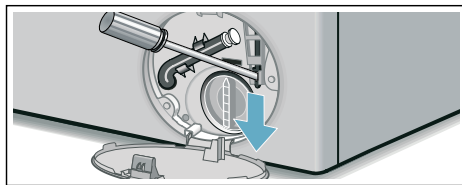



Öppna inte luckan med nödupplåsningen när du kör program med aktivt syre. Vänta tills det aktiva syret är nedbrutet.

Obs! **Vattenskador**



Utrinnande vatten kan ge vattenskador. Öppna inte luckan om du ser vatten innanför glaset.













1. Slå av maskinen. Dra ur kontakten.
2. Töm ur maskinen. → *Sidan 36*
3. Dra nödupplåsningen nedåt med ett verktyg och släpp den sedan. Sedan går det att öppna luckan.



Indikering	Orsak/Åtgärd
 blinkar	<ul style="list-style-type: none"> långsamt: luckan går f.n. inte låsa eller låsa upp. Vänta. snabbt: stäng luckan, det kan rinna ut vatten från tvättgodset.
 och kontrollamp-pan sensoFresh  blinkar	<p>Luckan går inte att öppna av programtekniska skäl. Luckan går att öppna igen när lamporna slocknat.</p> <p>Slå inte av maskinen och dra inte ur kontakten.</p>
 av	vid programslut och öppen lucka
 lyser	efter programstart
 blinkar	före programstart, vid paus
 lyser	Vattentrycket är för lågt, kan ge längre programtid.
 blinkar	<p>Ingen vattenanslutning:</p> <ul style="list-style-type: none"> Öppna vattenkranen helt, Veckad/klämd vattenslang, rengör filtret, om det behövs. → <i>Sidan 37</i>
 3 sec lyser	Barnspärren är på; slå av den. → <i>Sidan 32</i>
 3 sec blinkar	Barnspärren är på, någon har vridit programvredet eller tryckt till på kontrolldelen.
 blinkar	<p>Kör program  Trumrengöring 90°C eller ett 60°C-program för rengöring och skötsel av trumma och svep.</p> <p>Anvisningar</p> <ul style="list-style-type: none"> Kör programmet utan tvätt i maskinen. Använd pulvertvättmedel eller tvättmedel med blekmedel. Ta bara hälften av den tvättmedelsdosering tillverkaren rekommenderar, så att det inte skummar över. Använd inte ylle- eller fintvättmedel. Slå på/av indikeringssignalen
 lyser	För mycket skum, maskinen kör extrasköljning. Ta mindre mängd tvättmedel nästa gång du tvättar med samma tvättmängd.
E:60 växelvis med -2b och Klar	<p>vid programslut.</p> <p>Inget maskinfel – obalanskontrollen har avbrutit centrifugeringen på grund av ojämnt fördelat tvättgods.</p> <p>Blanda stort och smått tvättgods i trumman. Centrifugera tvätten igen, om det behövs.</p>
E:35 växelvis med -10	Vatten i bottenråget, maskinen läcker. Stäng vattenkranen. Ring service! → <i>Sidan 42</i>
E:36 växelvis med -10	<ul style="list-style-type: none"> Avloppspumpen är igensatt. Rengör avloppspumpen. → <i>Sidan 36</i> Avloppsslangen/avloppsröret är igentäppt. Rengör avloppsslangen vid vatten-låsanslutningen. → <i>Sidan 37</i>
andra indikeringar	Slå av maskinen, vänta 5 sekunder och slå på igen. Får du upp indikeringen igen, ring service. → <i>Sidan 42</i>

Felsökning

Fel	Orsak/Åtgärd
Det läcker vatten.	<ul style="list-style-type: none"> ■ Kontrollera att avloppsslangen sitter fast ordentligt/byt, om det behövs. ■ Dra åt vattenslangens skruvkoppling.
Inget vattentillopp. Tvättmedlet spolrar inte ned.	<ul style="list-style-type: none"> ■ Gick programmet inte igång? ■ Glömt att vrida på vattenkranen? ■ Är filtret igentäppt? Rengör filtret. → <i>Sidan 37</i> ■ Är vattenslangen veckad eller klämd?
Luckan går inte att öppna.	<ul style="list-style-type: none"> ■ Aktiverad säkerhetsfunktion. Programavbrott? → <i>Sidan 33</i> ■ Är barnspärren på? Slå av. → <i>Sidan 32</i> ■ Har du ställt in  (Sköljstopp = utan slutcentrifugering)? → <i>Sidan 33</i> ■ Går det bara att nödöppna luckan? → <i>Sidan 38</i> ■ Luckan förblir låst ett tag om du byter program så att det aktiva syret kan bli nedbrutet. Slå inte av maskinen och dra inte ur kontakten.
Programmet går inte igång.	<ul style="list-style-type: none"> ■ Gick programmet inte igång? → <i>Sidan 32</i> ■ Valt Färdig om-tid? ■ Har du stängt luckan? ■ Är barnspärren på? Slå av. → <i>Sidan 32</i>
Kort ryck/trumrotation vid programstart.	Det är inget fel - trumman kan rycka till när tvättprogrammet går igång och maskinen gör ett internt motortest.
Tvättvattnet blir inte urpumpat.	<ul style="list-style-type: none"> ■ Har du ställt in  (Sköljstopp = utan slutcentrifugering)? → <i>Sidan 33</i> ■ Rengör avloppspumpen. → <i>Sidan 36</i> ■ Rengör avloppsröret och/eller avloppsslangen.
Det syns inget vatten i trumman.	Inget fel - vattnet befinner sig så långt ned att du inte ser det.
Tvätten blir inte ordentligt centrifugerad. Tvätten är blöt/för fuktig.	<ul style="list-style-type: none"> ■ Inget fel - obalanskontrollen har avbrutit centrifugeringen på grund av ojämnt fördelat tvättgods. Blanda stort och smått tvättgods i trumman. ■ Valt Skrynkelskydd? → <i>Sidan 29</i> ■ Har du ställt in för lågt centrifugeringsvarvtal?
Maskinen börjar centrifugera flera gånger.	Inget fel - obalanskontrollen hanterar obalansen i maskinen.
Programtiden blir längre än vanligt.	<ul style="list-style-type: none"> ■ Inget fel - obalanskontrollen fördelar tvätten flera gånger för att hantera obalansen i maskinen. ■ Inget fel - skumkontrollen är igång - maskinen kör en extrasköljning.
Maskinen ändrar programtiden under tvättcykeln.	Inget fel - programkörningen blir optimerad till pågående tvätt. Det kan ändra programtiden på displayen.
Det finns restvatten i sköljmedelsfacket  .	<ul style="list-style-type: none"> ■ Inget fel - påverkar inte sköljmedlets verkan negativt. ■ Rengör insatsen, om det behövs.

Fel	Orsak/Åtgärd
Lukt i tvättmaskinen.	Kör program  Trumrengöring eller Bomull 90°C utan tvätt. Använd pulvertvättmedel eller tvättmedel med blekmedel. Anvisning: Ta bara hälften av den tvättmedelsdosering tillverkaren rekommenderar, så att det inte skummar över. Använd inte ylle- eller fintvättmedel.
Indikeringen  lyser på pekskärmen. Det kan eventuellt tränga ut skum ur tvättmedelsfacket.	Har du hållt i för mycket tvättmedel? Blanda 1 msk sköljmedel i 1/2 l vatten och håll blandningen i fack II (inte om du tvättar friluft-, sport och -dunkläder!). Ta mindre mängd tvättmedel nästa gång.
Maskinen för mycket oväsen, vibrerar och "vänder" vid centrifugering.	<ul style="list-style-type: none"> ■ Står maskinen vågrätt? Justera maskinen så att den är i våg. → <i>Sidan 15</i> ■ Står maskinens fötter stadigt? Om inte, se till så att fötterna står stadigt. → <i>Sidan 15</i> ■ Är transportsäkringarna borttagna? Ta bort transportsäkringarna. → <i>Sidan 13</i>
Pekskärmen fungerar inte vid användning.	<ul style="list-style-type: none"> ■ Strömavbrott? ■ Har säkringarna gått? Slå på/byt säkringar. ■ Ring service om du får felet ofta.
Oljud efter programstart sensoFresh  .	Inget fel - maskinen fyller på vatten för dimproduktionen och kan då avge ljud från fläkt och pump.
Vattenfläckar på torr tvätt efter program sensoFresh  .	<ul style="list-style-type: none"> ■ Torkade du ur restvattnet innan du lade i tvätten? ■ Justera tvättmaskinen så att den står vågrätt. Behandlingen med aktivt syre kräver nivellerad maskin för att fungera ordentligt.
Tydlig lukt efter program sensoFresh  .	Det kan ev. lukta från det aktiva syrets naturliga nedbrytningsprodukter när du tar ur tvätten vid programslut. Skaka ur tvätten.
Är lukten inte borta efter programmet sensoFresh  .	<ul style="list-style-type: none"> ■ Är trumman smutsig avtar effekten av behandlingen med aktivt syre. Kör programmet  Trumrengöring före första användning och sedan med jämna mellanrum. ■ Lagt i för mycket tvätt? Överskrid inte max. tvättmängd. ■ Inte valt tillräckligt hög intensitet? Välj högre intensitet.
Det finns tvättmedelsrester på tvätten.	<ul style="list-style-type: none"> ■ Vissa fosfatfria tvättmedel innehåller olösliga rester. ■ Ställ in Sköljning eller borsta av tvätten när den torkat.
 blinkar vid paus och  lyser.	<ul style="list-style-type: none"> ■ För hög vattennivå. Det går inte att lägga i mer tvätt. Stäng luckan direkt, om det behövs. ■ Fortsätt programmet genom att trycka till på .
 blinkar vid paus och  är av.	Luckan är upplåst. Det går bra att lägga i mer tvätt.
Om du inte kan åtgärda felet själv (genom att slå av och på) eller maskinen behöver reparation:	<ul style="list-style-type: none"> ■ slå av maskinen och dra ur kontakten. ■ vrid av vattenkranen och ring service.



Service

Kan du inte åtgärda felet själv, kontakta service. → Omslag

Vi hjälper dig att lösa problemet och undviker onödiga besök av servicetekniker.

Ange maskinens produktnummer (E-nr) och tillverkningsnummer (FD-nr) när du kontaktar service.

E-Nr. _____	FD _____
-------------	----------

E-nr Produktnummer
FD Tillverkningsnummer

Uppgifterna hittar du här på modellerna*:

inuti luckan*/om du öppnar serviceluckan* och på maskinens baksida.

Lita på tillverkarens kompetens.

Kontakta oss. Då kan du vara säker på att det är en utbildad servicetekniker som gör reparationen med originalreservdelar.



Förbrukningsvärden

Huvudtvättprogrammets effekt- och vattenförbrukning, programtid och restfuktighet

(ungefärliga uppgifter)

Program	tvättmängd	Effektförbrukning*	Vattenförbrukning*	Programtid*
Bomull 20°C	9 kg	0,25 kWh	90 l	2 ¾ h
Bomull 40°C	9 kg	1,10 kWh	87 l	3 h
Bomull Eco + **	9 kg	0,92 kWh	57 l	4 ¾ h
Bomull Eco + **	4,5 kg	0,60 kWh	46 l	4 ½ h
Bomull Eco + **	4,5 kg	0,42 kWh	46 l	4 ½ h
Bomull 60°C	9 kg	1,06 kWh	87 l	2 ¾ h
Bomull 90°C	9 kg	2,14 kWh	100 l	2 ¾ h
Syntet 40°C	4 kg	0,71 kWh	64 l	2 h
Mix 40 °C	4 kg	0,60 kWh	45 l	1 ¼ h
Fintvätt / Silke 30°C	2 kg	0,19 kWh	37 l	¾ h
Ylle 30°C	2 kg	0,19 kWh	41 l	¾ h
sensoFresh (I)	1 kg	0,01 kWh	0 l	½ h
sensoFresh + sensoFresh (II)	1 kg	0,02 kWh	0 l	¾ h
Hygien mix	4 kg	0,61 kWh	44 l	1 ¾ h
Trumrengöring	0 kg	1,41 kWh	27 l	1 ½ h

Program	ungefärlig restfuktighet***		
	WM14T...	WM12T...	WM10T...
	max. 1400 v/min.	max. 1200 v/min.	max. 1000 v/min.
Bomull	48%	53%	62%
Syntet	40%	40%	40%

* Värdena varierar beroende på vattentryck, -hårdhet, -inloppstemperatur, rumstemperatur, tvättgodsets typ och mängd, hur smutsigt tvättgodset är, vilket tvättmedel du använder, variationer i nätspänningen och tillvalsfunktionerna du valt.

** Programinställning med maxvarvtal för kontroll och energimärkning enligt direktiv 2010/30/EU med kallvatten (15°C). Använd programtemperatur ska följa den temperatur som tvättråden i textilierna anger. Verklig tvättemperatur kan avvika från angiven programtemperatur av energisparskäl, men tvätteffekten motsvarar vald temperatur.

*** Angiven restfuktighet baserad på programberoende sänkning av centrifugeringsvarvtal och maximal tvättmängd.

Program	ungefärlig restfuktighet***		
	WM14T...	WM12T...	WM10T...
	max. 1400 v/min.	max. 1200 v/min.	max. 1000 v/min.
Fintvätt/Silke	30%	30%	30%
 Ylle	45%	45%	45%

* Värdena varierar beroende på vattentryck, -hårdhet, -inloppstemperatur, rumstemperatur, tvättgodsets typ och mängd, hur smutsigt tvättgodset är, vilket tvättmedel du använder, variationer i nätspänningen och tillvalsfunktionerna du valt.

** Programinställning med maxvarvtal för kontroll och energimärkning enligt direktiv 2010/30/EU med kallvatten (15°C). Använd programtemperatur ska följa den temperatur som tvätträden i textilierna anger. Verklig tvätttemperatur kan avvika från angiven programtemperatur av energisparskäl, men tvätteffekten motsvarar vald temperatur.

*** Angiven restfuktighet baserad på programberoende sänkning av centrifugeringsvarvtal och maximal tvättmängd.



Tekniska data

Mått:

850 x 600 x 590 mm

(höjd x bredd x djup)

Vikt:

70 - 85 kg (beroende på modell)

Elanslutning:

Spänning 220-240 V, 50 Hz

Märkström 10 A

Märkeffekt 1900 - 2300 W

Vattentryck:

100 - 1000 kPa (1 - 10 bar)

Effektförbrukning i avstängt läge:

0,12 W

Effektförbrukning i läge PÅ:

0,43 W



Aquastop-garanti

gäller bara maskiner med Aquastop

Utöver garantiåtagandena säljaren anger i köpeavtalet och vår garanti på enheten ger vi ersättning under följande förutsättningar:

1. Uppstår det vattenskada pga. vårt Aquastop-system, så ersätter vi skadorna för privata användare.
2. Produktansvarsgarantin gäller maskinens livslängd.
3. En förutsättning för garantianspråk är att Aquastop-maskinen är ordentligt uppställd och ansluten enligt vår anvisning; du ska även använda rätt Aquastop-förlängningssläng (originaltillbehör).
Garantin täcker inte trasiga vattenledningar eller armaturer före Aquastop-anslutningen i vattenkranen.
4. Du behöver inte hålla koll på Aquastop-maskiner när de är igång resp. stänga av vattenkranen efter användning.
Du behöver bara stänga av vattenkranen om du är borta länge från bostaden, t.ex. vid flera veckors semester.

Råd och reparation vid fel

S 0771 11 22 77 (local rate)

Olika länders kontakttuppgifter hittar du i bifogad förteckning över Serviceställen.

BSH Hausgeräte GmbH

Carl-Wery-Straße 34

81739 München

GERMANY

siemens-home.bsh-group.com

Tillverkas av BSH Hausgeräte GmbH under varumärkeslicens från Siemens AG



9001448029 (0002)